



A realização desta ação está prevista no Projeto de Comunicação Social (PCS) do empreendimento, que é uma medida de mitigação exigida pelo licenciamento ambiental federal, conduzido pelo Ibama

Linha Verde Ibama: 0800-61-8080  
Segunda a sexta, das 8h às 18h



Arquivo Total



# DIÁLOGO TOTAL

## CAMPO DE LAPA

ABRIL/2021 | EDIÇÃO 08

# PRINCIPAIS MARCOS DA CAMPANHA DE PERFURAÇÃO E COMPLETAÇÃO DE POÇOS NO CAMPO DE LAPA EM 2020

O ano de 2020 foi marcado por atividades de perfuração, completação e conexão de novos poços no campo de Lapa. **SAIBA MAIS NA PÁGINA 02**

## SEGURANÇA

### DICAS DE SEGURANÇA PARA TODOS VOLTAREM PARA CASA A SALVO

Confira as dicas de segurança sobre a restrição de pesca nas áreas de segurança de Unidades Estacionárias de Produção de Petróleo. **SAIBA MAIS NA PÁGINA 03**

## PROJETO DE COMUNICAÇÃO SOCIAL

### ATIVIDADES PREVISTAS PARA 2020 FORAM CONCLUÍDAS NO CAMPO DE LAPA

Foram encerradas as atividades do Projeto de Comunicação Social da Total, desenvolvido na Baía de Guanabara. **SAIBA MAIS NA PÁGINA 02**

## PRINCIPAIS MARCOS DA CAMPANHA DE PERFURAÇÃO E COMPLETAÇÃO DE POÇOS NO CAMPO DE LAPA EM 2020

Arquivo Total

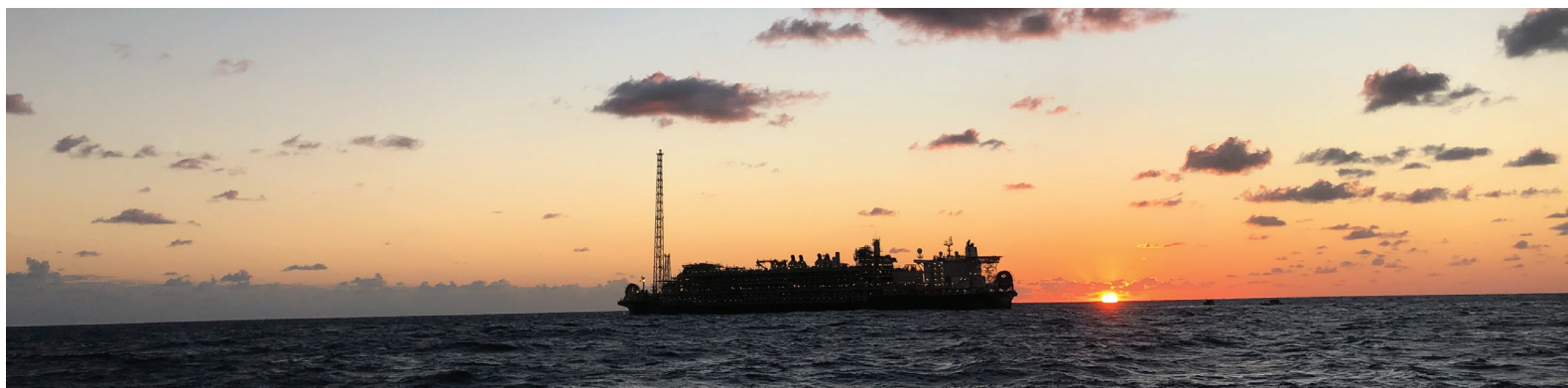

O ano de 2020 foi marcado por atividades de perfuração, completação e conexão de novos poços no Campo de Lapa. A campanha de perfuração, finalizada em junho do ano passado, foi feita por meio da sonda DS-9 da empresa Valaris, enquanto a instalação das linhas que conectam os poços, finalizada em dezembro, foi feita pela embarcação PLSV Seven Seas, da empresa Subsea Seven. Foram perfurados 4 poços: dois produtores, os poços LPA-P4 e LPA-P5, que foram conectados ao FPSO Cidade de Caraguatatuba, e dois injetores, os poços LPA-I2 e LPA-I3, este último também já conectado ao FPSO.

Como o FPSO é uma unidade flutuante de produção, armazenamento e transferência de petróleo, os poços produtores são conectados a ele para armazenar e transferir o petróleo produzido. Os poços injetores também são conectados a ele, pois é desta unidade que os engenheiros da Total controlam a injeção de água e gás no reservatório, afim de melhorar a sua produção.

## ATIVIDADES DO PROJETO DE COMUNICAÇÃO SOCIAL PREVISTAS PARA 2020 FORAM CONCLUÍDAS NO CAMPO DE LAPA (PCS – LAPA | Total)

Foram concluídas as atividades previstas para o ano de 2020 do Projeto de Comunicação Social da Total, desenvolvido na Baía de Guanabara (PCS Baía de Guanabara). O relatório anual com os resultados do projeto foi entregue ao IBAMA em fevereiro de 2021.

Durante o ano de 2020, respeitando as orientações das autoridades sanitárias relacionadas às restrições impostas pela pandemia de COVID-19, a Total não realizou encontros presenciais. Todas as demais ações informativas previstas no PCS foram mantidas. Assim, foram enviadas duas edições do Boletim Informativo “Diálogo Total” para o público prioritário do projeto e o site [www.dialogototal-lapa.com.br](http://www.dialogototal-lapa.com.br) foi atualizado periodicamente. Nele, o público pode acessar informações sobre a operação da Total no Campo de Lapa e dados sobre outros projetos de mitigação de

impactos que estão em andamento.

Os canais de comunicação através do e-mail [socioambiental.totalbrasil@total.com](mailto:socioambiental.totalbrasil@total.com) e do telefone 0800-727-9098, pelos quais a Total recebe e esclarece dúvidas, queixas ou sugestões das comunidades, também foram mantidos em operação.

O Monitoramento da Zona de Segurança de Pesca também foi realizado ao longo do ano e não houve registros de danos a petrechos e embarcações da pesca artesanal ou quaisquer incidentes. Vale ressaltar que cabe à equipe do PCS-Lapa | Total acompanhar o processo de apuração dos fatos e ressarcimento dos prejuízos causados, dando ciência aos envolvidos sobre o andamento da ação em caso de ocorrência desses incidentes.

## FASE 2 DO PROJETO DE EDUCAÇÃO AMBIENTAL DA TOTAL TERÁ INÍCIO EM 2021

Em março de 2021, a Total recebeu aprovação do órgão licenciador para o Plano de Trabalho Executivo (PTE) proposto pela empresa para a Fase 2 do seu Projeto de Educação Ambiental (PEA). O PTE continha uma proposta de cronograma de atividades e o cronograma físico-financeiro do projeto.

Para elaborar esse plano de trabalho, a Total contou com o suporte técnico da equipe da Fundação Instituto de Administração (FIA), com quem agora está planejando as próximas etapas, atenta às restrições decorrentes da pandemia de coronavírus e utilizando o Mapa de Riscos da

COVID-19 do estado do Rio de Janeiro, desenvolvido pelo governo estadual, como balizador das ações de campo previstas no projeto.

O projeto está pautado na linha de ação F da Nota Técnica Nº 01/2010 CGPEG/DILIC/IBAMA – “Apoio à discussão e ao estabelecimento de acordos para a gestão compartilhada das atividades na zona marítima” e tem como público prioritário os pescadores e pescadoras artesanais que utilizam o espelho d’água da Baía de Guanabara, nos municípios do Rio de Janeiro, Duque de Caxias, Magé, Guapimirim, Itaboraí, São Gonçalo e Niterói.



## DICAS PARA TODOS VOLTAREM PARA CASA EM SEGURANÇA



O céu está escuro quando o homem se levanta da cama, sem precisar que o despertador acione na cabeceira. Ainda é madrugada, ele dá um beijo silencioso nas crianças dormindo no quarto ao lado e sai para se encontrar com seus companheiros de pesca. Agora eles já estão na embarcação, seu meio de trabalho. Dali até o destino, mar adentro, leva algumas horas.

O pescador lembra das pessoas queridas que deixou em casa e sabe que o respeito às normas de segurança vai garantir que ele e seus companheiros retornem para suas famílias. Por isso, segue atento e cuidadoso durante a sua rotina ao longo do dia, com muito trabalho, histórias contadas e experiências compartilhadas.

O homem daquela embarcação é trabalhador, comprometido e dedicado à segurança.



**Em qualquer atividade a segurança deve ser prioridade!**

De acordo com a Norma NORMAN 08/DPC, da Diretoria de Portos e Costas, "nenhuma embarcação poderá pescar, navegar ou se aproximar a menos de 500 metros das plataformas de petróleo, incluindo o seu dispositivo de embarcações (plataforma/FPSO/FSU, aliviador e rebocador). Exceção é feita às embarcações que estão prestando apoio marítimo às plataformas, que poderão navegar e operar a menos de 500 metros desse dispositivo, permanecendo a proibição à pesca".

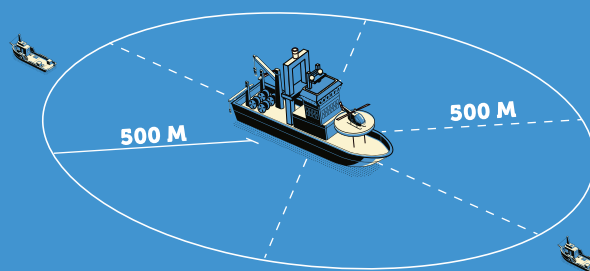

A aproximação de embarcações não envolvidas diretamente nas atividades desenvolvidas pela Unidade Marítima pode ocasionar incidentes ou acidentes, tais como choque da embarcação de pesca contra a plataforma, incêndios na Unidade Marítima, danos às instalações submarinas, interferência nas operações do heliponto e risco à segurança dos mergulhadores que podem estar trabalhando no entorno da Unidade.

Um dia de trabalho seguro garante o nosso retorno para casa.



Ilustrações: Labareda Design

## ÓRGÃO LICENCIADOR VALIDA AÇÕES DOS PROJETOS DE EDUCAÇÃO AMBIENTAL DOS TRABALHADORES DE 2018 E 2019 DA TOTAL

Após envio dos relatórios anuais do Projeto de Educação Ambiental dos Trabalhadores (PEAT) referentes aos anos de 2018 e 2019, a Total recebeu do órgão licenciador a resposta de que as informações enviadas pela empresa sobre a execução do projeto atendem satisfatoriamente às condições da Licença de Operação de Lapa.

Durante o ano de 2020, tendo em vista as restrições impostas pela pandemia de COVID-19, várias ações desse projeto foram

adaptadas. No segundo semestre, por orientação do órgão licenciador, os cursos de PEAT foram provisoriamente suspensos.

Durante esse período, a Total pensou em estratégias para adaptar as ações do projeto ao contexto da pandemia. Ainda no primeiro semestre de 2021, a empresa contará com o suporte de uma consultoria especializada para adaptar a metodologia do projeto e os cursos serão reiniciados.

## FIM DA CAMPANHA DO PROJETO DE CARACTERIZAÇÃO AMBIENTAL - PCA EM LAPA

Arquivo Total

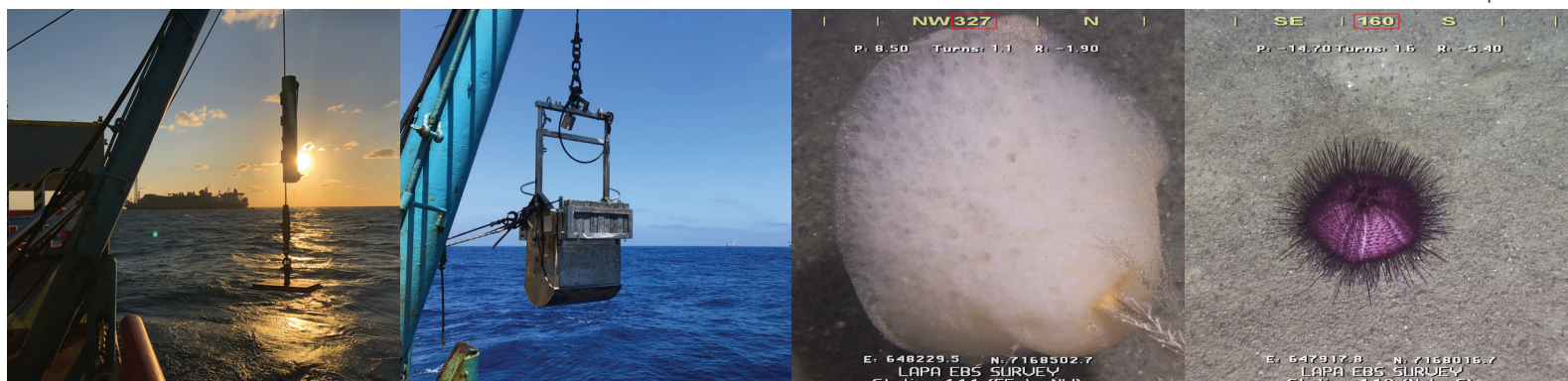

No dia 28 de outubro, foram concluídos os estudos para a caracterização da qualidade ambiental do Campo de Lapa, na Baía de Santos. O estudo também é conhecido como Projeto de Caracterização Ambiental (PCA). O PCA foi realizado como complementação necessária da caracterização ambiental feita no campo em 2018, de forma a atualizar e reforçar o conhecimento das condições ambientais de Lapa, que já está em operação desde 2016.

A campanha oceanográfica do estudo aconteceu entre os dias 08 de setembro e 28 de outubro de 2020. Devido ao mau tempo, que causou o adiamento de algumas coletas, o processo foi feito durante um período maior que o previsto, mas, mesmo assim, a campanha foi um sucesso. Os dados coletados ainda estão sendo analisados internamente e em breve a Total enviará o relatório de resultados para o órgão licenciador.

### Total dos Royalties da concessão de Lapa 2020

Consortiado	W.I (%)	Total dos Royalties da concessão de Lapa 2020											
		Janeiro	Fevereiro	Março	Abril	Maior	Junho	Julho	Agosto	Setembro	Outubro	Novembro	Dezembro
TOTAL	35%	6.573.703,02	6.066.023,44	3.675.768,68	2.289.569,04	4.336.884,40	5.727.979,80	7.103.132,34	10.792.238,56	8.494.477,84	9.216.626,70	9.370.966,26	11.290.481,72
SHELL	30%	5.634.602,58	5.199.448,66	3.150.658,88	1.962.487,76	3.717.329,48	4.909.696,98	6.088.399,14	9.250.490,20	7.280.981,00	7.899.965,74	8.032.256,80	9.677.555,76
REPSOL	25%	4.695.502,16	4.332.873,90	2.625.549,08	1.635.406,46	3.097.774,56	4.091.414,12	5.073.665,94	7.708.741,82	6.067.484,18	6.583.304,78	6.693.547,32	8.064.629,80
PETROBRAS	10%	1.878.200,86	1.733.149,56	1.050.219,64	654.162,58	1.239.109,82	1.636.565,66	2.029.466,38	3.083.496,74	2.426.993,66	2.633.321,90	2.677.418,94	3.225.851,92
<b>TOTAL CONSÓRCIO</b>	<b>100%</b>	<b>18.782.008,62</b>	<b>17.331.495,56</b>	<b>10.502.196,28</b>	<b>6.541.625,84</b>	<b>12.391.098,26</b>	<b>16.365.656,56</b>	<b>20.294.663,80</b>	<b>30.834.967,32</b>	<b>24.269.936,68</b>	<b>26.333.219,12</b>	<b>26.774.189,32</b>	<b>32.258.519,20</b>

### Total dos Royalties da concessão de Lapa 2021

Consortiado	W.I (%)	Total dos Royalties da concessão de Lapa 2021											
		Janeiro	Fevereiro	Março	Abril	Maior	Junho	Julho	Agosto	Setembro	Outubro	Novembro	Dezembro
TOTAL	35%	14.626.009,98	-	-	-	-	-	-	-	-	-	-	-
SHELL	30%	12.536.579,98	-	-	-	-	-	-	-	-	-	-	-
REPSOL	25%	10.447.149,98	-	-	-	-	-	-	-	-	-	-	-
PETROBRAS	10%	4.178.860,00	-	-	-	-	-	-	-	-	-	-	-
<b>TOTAL CONSÓRCIO</b>	<b>100%</b>	<b>41.788.599,94</b>	-	-	-	-	-	-	-	-	-	-	-

## Expediente

O **Diálogo Total – Campo de Lapa** é uma publicação do Departamento de Responsabilidade Social Corporativa da Total E&P do Brasil.

Produção: Total E&P do Brasil e Labareda Design  
 Redatoras: Elaine Siqueira, Laura Miranda e Taiana Trajano, com apoio da agência Nós da Comunicação  
 Revisão e Edição: Departamento de Comunicação da Total E&P do Brasil  
 Design: Labareda Design  
 Fotos: Arquivo Total  
 Tiragem: 600 exemplares  
 Abril de 2021 – Edição 01/2021

## FALE COM A TOTAL

Canal de comunicação utilizado pela empresa que possibilita à comunidade um atendimento direto, acessível e confiável. Através dele, qualquer pessoa pode expressar dúvidas, sugestões ou reclamações, além de reportar incidentes ou danos à Total.

O atendimento é realizado de segunda a sexta-feira, das 7h às 19h. Em caso de emergências ambientais, o atendimento estará disponível 24h todos os dias da semana.

**0800-727-9098 (ligação gratuita)**  
[socioambiental.totalbrasil@total.com](mailto:socioambiental.totalbrasil@total.com)