



A realização desta ação está prevista no Projeto de Comunicação Social (PCS) do empreendimento, que é uma medida de mitigação exigida pelo licenciamento ambiental federal, conduzido pelo Ibama

Linha Verde Ibama: 0800-61-8080
Segunda a sexta, das 8h às 18h



Arquivo Mineral



DIÁLOGO TOTAL CAMPO DE LAPA

NOVEMBRO/2018 | EDIÇÃO 03

SEGUNDA CAMPANHA DO PCS DE LAPA

O Projeto de Comunicação Social (PCS) de Lapa, conduzido pela Total, contou com a participação de 98 pessoas em sua segunda campanha. Três Encontros Regionais de Diálogo foram realizados nas cidades do Rio de Janeiro e de Niterói (Baía de Guanabara), e em Ilhabela (São Paulo). Em cada reunião foram apresentadas informações sobre o Campo de Lapa, como licenciamento ambiental e projetos em andamento, e as dúvidas da comunidade foram respondidas diretamente pela equipe da Total. Os encontros promoveram o diálogo entre os participantes, de forma respeitosa, objetiva e direta. **PÁGINA 3**

RESGATE DE AVES

TÉCNICOS RECOLHEM POMBOS-CORREIOS EM PLATAFORMA DA TOTAL

Em linha com o programa PMAVE, aves encontradas no FPSO Cidade de Caraguatatuba foram tratadas e alimentadas, antes de seguirem para criadouro em Campos dos Goytacazes. **PÁGINA 2**

NOVAS BASES DE APOIO

IBAMA AUTORIZA USO DE MAIS DOIS PORTOS NA BAÍA DE GUANABARA

Total E&P do Brasil utilizará duas bases em Niterói e uma na Capital Fluminense para agilizar embarque de material e produtos, sem alterar número de viagens dos barcos Siem Atlas e Siem Giant. **PÁGINA 4**

PMAVE RESGATA POMBOS-CORREIOS NO FPSO CIDADE DE CARAGUATATUBA

O segundo semestre começou com uma visita inusitada ao FPSO Cidade de Caraguatatuba. Dois pombos-correios (Columbia livia) foram avistados no deck da plataforma e capturados três dias depois por profissionais treinados, quando as condições climáticas permitiram a ação. Os animais receberam atendimento e tratamento do pessoal do Projeto de Monitoramento de Impactos de Plataformas e Embarcações sobre a Avifauna (PMAVE). Segundo a coordenadora de Licenciamento Ambiental da Total, Cristine Braun, os animais mantiveram-se ativos e comendo voluntariamente desde os primeiros dias em que apareceram no FPSO.

Os dois pombos seguiram do FPSO Cidade de Caraguatatuba para o Porto da Brasco, em Niterói, e foram recebidos em terra pela equipe de especialistas da Consultoria em Soluções Ambientais AIUKÀ. Os animais foram higienizados e receberam os cuidados necessários, apresentando, inclusive, ganho de peso. Após avaliação positiva das condições clínicas das aves, 22 dias após a captura no FPSO, elas foram encaminhadas para um criadouro, em Campos dos Goytacazes (RJ), uma vez que não podem ser soltas diretamente na natureza, por serem oriundas de criadouro.

Arquivo TEPBR

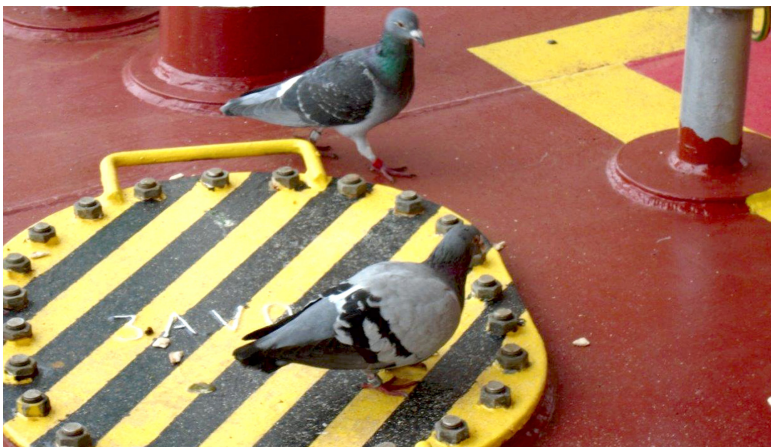

Os pombos foram avistados pela primeira vez dia 3 de agosto, no deck da plataforma

Expediente

O **Diálogo Total – Campo de Lapa** é uma publicação da Coordenação de Socioetal da Total E&P do Brasil Ltda.

Produção: Mineral Engenharia e Meio Ambiente Ltda.

Jornalista responsável: Enio Ardohain

(MTb: 12711/91GO)

Redatora: Patrícia Uzelin (MTb: 12712/91GO)

Revisão e edição: Equipe de Comunicação da Total

Designer: Flávio Meôky

Fotos: Arquivo Total e Mineral

Tiragem: 1000 exemplares

Novembro de 2018 – Edição 03



Arquivo TEPBR



Projeto de Educação Ambiental dos Trabalhadores (PEAT) capacita equipe embarcada no FPSO Cidade de Caraguatatuba

AÇÕES DE EDUCAÇÃO AMBIENTAL PARA TRABALHADORES SEGUEM A TODO VAPOR

Segue em andamento o Projeto de Educação Ambiental dos Trabalhadores (PEAT) para as equipes do FPSO Cidade de Caraguatatuba e das embarcações de apoio Siem Atlas e Siem Giant, envolvidas na atividade de produção de petróleo no Campo de Lapa. O projeto integra as medidas de mitigação de impacto requeridas pelo Ibama e o principal foco das atividades está na segregação correta dos resíduos. Até o final de setembro, foram realizadas 33 turmas no FPSO e outras 18 nas embarcações de apoio, tendo como resultado 1.151 homem/horas de atividades.

PROJETO DE EDUCAÇÃO AMBIENTAL IDENTIFICA INICIATIVAS E ENTIDADES ATUANTES NA BAÍA DE GUANABARA

No âmbito do Projeto de Educação Ambiental (PEA) da Total para a Baía de Guanabara, implementado conforme critérios estabelecidos pelo Ibama, uma série de entrevistas foi realizada, possibilitando a identificação de aproximadamente 30 instituições atuantes na área ambiental com mais de 40 projetos elaborados, ativos e inativos. “Fizemos o mapeamento do que se tem em desenvolvimento e diversas instituições aceitaram conversar para definirmos, de forma participativa, as prioridades futuras”, explicou a coordenadora executiva do PEA, Juliana Pamplona.

Nas próximas etapas do projeto estão previstas duas oficinas com a participação de representantes da sociedade civil organizada, do poder público e das universidades para definir a linha de ação do programa para o próximo ano.

PESCADORES APRESENTAM SUGESTÕES NO ENCONTRO REGIONAL DE DIÁLOGO

O primeiro Encontro Regional de Diálogo aconteceu no Rio de Janeiro, dia 27 de julho de 2018, na sede da Colônia de Pescadores Z11, em Ramos, reunindo 20 convidados. Representando a pesca, participaram as colônias de pescadores Z9 (Magé), Z10 (Ilha do Governador), Z11 (Ramos) e Z14 (Pedra de Guaratiba). Marcaram presença, ainda, o Instituto Meros do Brasil e a Fundação Instituto de Pesca do Rio de Janeiro (Fiperj). Dentre os temas abordados, tiveram destaque a proibição da navegação e da pesca dentro da área de segurança de 500 metros no entorno do FPSO Cidade de Caraguatatuba e o descarte de resíduos da plataforma.

Os pescadores pontuaram projetos que gostariam de ver desenvolvidos na Baía de Guanabara e registraram a importância dos canais de diálogo direto com a Total. Na oportunidade, todos os canais de comunicação, tanto com a empresa quanto com o Ibama, foram apresentados.



Arquivo Mineral

Pescadores de Ramos, Ilha do Governador, Pedra de Guaratiba e Magé participam do encontro



Arquivo Mineral

Mais de 60 representantes da pesca de Niterói, São Gonçalo e Itaboraí presentes no debate

LIDERANÇAS DA PESCA ARTESANAL PARTICIPAM DAS ATIVIDADES DO PCS DE LAPA

Reunindo lideranças da pesca de Niterói, São Gonçalo e Itaboraí, o segundo Encontro Regional de Diálogo contou com 67 participantes e promoveu uma manhã de debates. A reunião aconteceu dia 30 de julho, em Niterói, onde o Coordenador de Societal da Total, Pedro Casemiro, apresentou a empresa e abriu o diálogo. O primeiro tema em foco foi a área de segurança no entorno das plataformas e o trânsito de embarcações de apoio, dada a interação com a atividade pesqueira.

“Essa é a primeira vez que uma empresa de petróleo nos procura para conversar. A hora é essa”, destacou o presidente da Colônia de Pescadores Z8, Gilberto Alves. O representante dos catadores de caranguejo de Itambi, Flávio Lontro Diniz, pediu, por ofício, a instalação de uma mesa de diálogo permanente. Já Edmar de Azevedo Santos, da Ilha de Itaóca, apresentou um projeto de geração de renda para a comunidade. O encontro serviu também para difundir os canais de comunicação da empresa com a comunidade e para esclarecer os procedimentos em caso de acidentes com embarcações ou petrechos de pesca.

PREFEITURA DE ILHABELA FALA SOBRE INVESTIMENTO DOS RECURSOS DE ROYALTIES

O Diretor de Segurança, Meio Ambiente e Saúde da Total, Cláudio Costa, participou do encontro com representantes do poder público e da sociedade civil de Ilhabela no dia 03 de agosto. Além de apresentar a empresa e explicar o processo de transição da operação, Claudio Costa esclareceu dúvidas sobre a operação em Lapa. O prefeito Márcio Tenório, secretários e assessores do Município e dois representantes do Instituto Ilhabela Sustentável, Carlos Nunes e Gilda Helena, estiveram presentes no encontro que teve por temática principal os royalties aportados em Ilhabela.

O prefeito discorreu sobre os investimentos feitos em Ilhabela com os recursos dos royalties, com especial atenção à saúde e educação básicas, acrescentando o debate municipal acerca da criação de um fundo para garantir o desenvolvimento econômico futuro do Município. Ele também falou sobre as obras de saneamento básico que estão sendo feitas com recursos dos royalties. Sobre os programas de mitigação de impactos exigidos pelo Ibama, Willer Junior, Analista Societal Sênior da Total, explicou quais são eles e as justificativas para sua implementação.

DEMONSTRATIVO DOS ROYALTIES DA CONCESSÃO DE LAPA

Meses	Total dos royalties
Janeiro	4.802.040,460
Fevereiro	6.630.077,860
Março	7.450.354,640
Abril	8.316.857,860
Maio	9.855.975,600
Junho	9.851.527,440
Julho	10.291.975,020
Agosto	10.128.462,740
Setembro	10.994.080,540

*Valores correspondentes à parcela de 35% pertencente à Total

** No mês de janeiro o valor a pagar incidiu somente a partir do dia 12/01

USO CONSCIENTE DO PLÁSTICO É TEMA DE CAMPANHA NA PLATAFORMA, BARCOS DE APOIO E ESCRITÓRIO

A redução do uso de copos e outros itens plásticos no FPSO Cidade de Caraguatatuba, nas embarcações de apoio marítimas e no escritório da Total foi o foco da campanha realizada pela empresa para comemorar o Dia Mundial do Meio Ambiente. Com o tema “Redução do uso do plástico”, a bióloga Cristine Braun e a oceanógrafa

Aline Rodrigues, ambas Coordenadoras de Licenciamento Ambiental, conduziram palestras nas unidades operacionais e no escritório da Total E&P do Brasil, no Rio de Janeiro, com a participação de mais de 70 funcionários.

“Na própria semana das palestras víamos o pessoal na copa usando copos não descartáveis. Hoje, no escritório, não temos mais copos e pzinhas de plástico para mexer o café, o visitante recebe xícara de vidro e cada funcionário tem sua própria caneca. No FPSO, também registramos a redução do uso de plásticos nos últimos meses”, relata Cristine Braun. Na sede da Total, a equipe de Comunicação preparou uma ação de conscientização sobre o descarte de resíduos que, segundo a bióloga, auxiliou na conscientização dos funcionários.



Campanha sobre uso consciente do plástico realizada no escritório para funcionários

Arquivo TEPBR

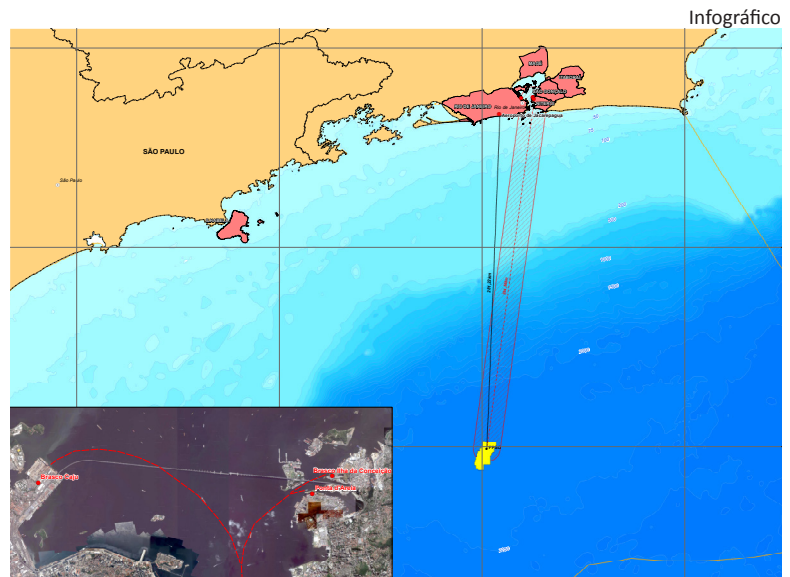

As rotas das embarcações em mar aberto não foram alteradas. A liberação de duas novas bases para operação de apoio trará mais agilidade às operações

IBAMA AUTORIZA USO DE NOVAS BASES DE APOIO MARÍTIMO PARA OPERAÇÃO EM LAPA

As operações de apoio aos trabalhos do FPSO Cidade de Caraguatatuba no Campo de Lapa contam com duas novas bases de apoio marítimo na Baía de Guanabara. Segundo a Coordenadora de Licenciamento Ambiental da Total, Cristine Braun, o Ibama autorizou que as embarcações Siem Atlas e Siem Giant utilizem também o porto da Brasco, no Bairro do Caju (Rio de Janeiro), e o Estaleiro Mauá, na Ponta D’Areia (Niterói), para embarque e desembarque. A base da Brasco na Ilha da Conceição, também em Niterói, que já vinha sendo utilizada, será mantida.

“Devido à grande utilização do porto da Brasco Niterói por outras empresas além da Total, vimos a necessidade de ampliar as opções de bases de apoio na Baía da Guanabara”, explica Cristine Braun. A Total, então, fez a solicitação junto ao Ibama e, em aproximadamente 30 dias, obteve resposta positiva do órgão ambiental. A coordenadora de Licenciamento Ambiental da Total lembra que a base de Niterói havia sido definida durante os estudos ambientais apresentados ao órgão licenciador, quando da obtenção da Licença de Operação para o Campo de Lapa. Os novos portos autorizados pelo Ibama não alteram a dinâmica de abastecimento da plataforma e de trânsito na Baía da Guanabara, o que, ainda segundo Cristine Braun, significa que o número de viagens de cada barco de apoio até o FPSO Cidade de Caraguatatuba continua sendo de dois a três traslados por semana.

FALE COM A TOTAL

Canal de comunicação utilizado pela empresa que possibilita à comunidade um atendimento direto, acessível e confiável. Através dele, qualquer pessoa pode expressar dúvidas, sugestões ou reclamações, além de reportar incidentes ou danos à Total.

O atendimento é realizado de segunda a sexta-feira, das 7h às 19h. Em caso de emergências ambientais, o atendimento estará disponível 24h todos os dias da semana.

0800-727-9098 (ligação gratuita)
socioambiental.totalbrasil@total.com

PRODUÇÃO DE PETRÓLEO E GÁS NO CAMPO DE LAPA

Nome	Período	Petróleo (bbl/dia)	Gás natural (Mm ³ /dia)
FPSO CIDADE DE CARAGUATATUBA	2018/01	39.239,61	1.071,15
FPSO CIDADE DE CARAGUATATUBA	2018/02	38.319,22	1.031,07
FPSO CIDADE DE CARAGUATATUBA	2018/03	38.329,50	1.070,55
FPSO CIDADE DE CARAGUATATUBA	2018/04	39.554,96	1.114,94
FPSO CIDADE DE CARAGUATATUBA	2018/05	38.728,46	1.121,63
FPSO CIDADE DE CARAGUATATUBA	2018/06	39.235,54	1.246,90
FPSO CIDADE DE CARAGUATATUBA	2018/07	38.691,14	1.289,92
FPSO CIDADE DE CARAGUATATUBA	2018/08	38.802,81	1.310,21